Отчет о реализации Публичной декларации целей и задач Федерального агентства по рыболовству за 2021 год

1. Реализации положений Федерального закона от 26 ноября 2018 года № 421-ФЗ «О внесении изменений в отдельные законодательные акты Российской федерации в части совершенствования регулирования отношений в области рыболовства и сохранения водных биологических ресурсов и аквакультуры (рыбоводства)» в части формирования рыбоводных участков и предоставления их организациям и индивидуальным предпринимателям, осуществляющим искусственное воспроизводство тихоокеанских лососей с целью формирования современной системы пастбищной аквакультуры лососевых

ФОРМИРОВАНИЕ И ПРЕДСТАВЛЕНИЕ В ПОЛЬЗОВАНИЕ РЫБОВОДНЫХ УЧАСТКОВ ДЛЯ ТОВАРНОГО РЫБОВОДСТВА ТИХООКЕАНСКИХ ЛОСОСЕЙ НА ТЕРРИТОРИИ ДАЛЬНЕВОСТОЧНОГО ФЕДЕРАЛЬНОГО ОКРУГА

Федеральным агентством по рыболовству в 2021 году на основании заключения ФГБНУ «ВНИРО»

ОДОБРЕНО

16 рыбоводных участков

- 12 участков в Сахалинской области
- 1 участок в Магаданской области
- 1 участок в Приморском крае
- 2 участка в Хабаровском крае

2. Оптимизация и сокращение видов хозяйственной деятельности, для которых необходимы согласование Росрыболовства, и расчет размера вреда, причиненного водным биологическим ресурсам и среде их обитания

ПУТЕМ ДИАЛОГА С ЗАИНТЕРЕСОВАННЫМИ ВЕДОМСТВАМИ (МИНЭКОНОМРАЗВИТИЯ РОССИИ, МИНСЕЛЬХОЗ РОССИИ, МИНСТРОЙ РОССИИ), АССОЦИАЦИЯМИ И ОБЩЕСТВЕННЫМИ ОРГАНИЗАЦИЯМИ ПРОМЫШЛЕННИКОВ И ПРЕДПРИНИМАТЕЛЕЙ, НЕКОММЕРЧЕСКИМИ ЭКОЛОГИЧЕСКИМИ ОРГАНИЗАЦИЯМИ, ФГБУ ЦУРЭН, ФГБУ «ГЛАВРЫБВОД», ВНЕСЕНИЯ ПОПРАВОК В ДЕЙСТВУЮЩИЕ НОРМАТИВНЫЕ ПРАВОВЫЕ АКТЫ, УТОЧНЯЮЩИЕ ТРЕБОВАНИЯ К ВИДАМ ХОЗЯЙСТВЕННОЙ ДЕЯТЕЛЬНОСТИ, ДЛЯ КОТОРЫХ НЕОБХОДИМО СОГЛАСОВАНИЕ РОСРЫБОЛОВСТВА, И ОПРЕДЕЛЕНИЕ РАЗМЕРА ВРЕДА, ПРИЧИНЕННОГО ВОДНЫМ БИОЛОГИЧЕСКИМ РЕСУРСАМ И СРЕДЕ ИХ ОБИТАНИЯ

Минсельхозом России совместно с Росрыболовством взамен постановления Правительства Российской Федерации от 30 апреля 2013 г. № 384 разработан проект постановления Правительства Российской Федерации «О согласовании Федеральным агентством по рыболовству строительства и реконструкции объектов капитального строительства, внедрения новых технологических процессов и осуществления иной деятельности, оказывающей воздействие на водные биологические ресурсы и среду их обитания»

- ✓ В рамках подготовки указанного проекта постановления проработаны вопросы о подготовке перечня видов деятельности, согласование которой с Росрыболовством (его территориальным управлением) не требуется

Получено положительное заключение Минэкономразвития России об оценке регулирующего воздействия

Проект постановления был рассмотрен и одобрен на заседаниях рабочих групп по реализации механизма «регуляторной гильотины» в сфере рыболовства, в сфере строительства и жилищно-коммунального хозяйства, в сфере экологии и природопользования при подкомиссии по совершенствованию контрольных (надзорных) и разрешительных функций федеральных органов исполнительной власти при Правительственной комиссии по проведению административной реформы

Проект постановления внесен в Правительство Российской Федерации Минсельхозом России - письмо от 1 марта 2022 года №ДП-25-07/3677

17 марта 2021 года вступил в силу

Приказ Росрыболовства от 6 мая 2020 № 238 «Об утверждении Методики определения последствий негативного воздействия при строительстве, реконструкции, капитальном ремонте объектов капитального строительства, внедрении новых технологических процессов и осуществлении иной деятельности на состояние водных биологических ресурсов и среды их обитания и разработки мероприятий по устранению последствий негативного воздействия на состояние водных биологических ресурсов и среды их обитания, направленных на восстановление их нарушенного состояния»

В пункте 7 Методики определены виды хозяйственной и иной деятельности, для которой расчет размера вреда, причиненного водным биоресурсам, не требуется

3.Поэтапное осуществление перевода в электронный формат массовых социально значимых государственных услуг, предоставляемых Росрыболовством, посредством реинжиниринга административных процессов оказания государственной услуги по оформлению, выдаче, регистрации, приостановлению действия и аннулированию разрешений на добычу (вылов) водных биологических ресурсов, а также внесению в них изменений

Внесение изменения в административные регламенты и иные нормативные правовые акты

Законопроект «О внесении изменений в Федеральный закон «О рыболовстве и сохранении водных биологических ресурсов» и отдельные законодательные акты Российской Федерации» (в части выдачи разрешения на добычу (вылов) водных биоресурсов в электронном виде и ведения электронного промыслового журнала)

8 декабря 2021 года → Принят в первом чтении Государственной Думой Федерального Собрания Российской Федерации

22 марта 2022 года → Включен в Календарь рассмотрения вопросов Государственной Думой Федерального Собрания Российской Федерации

В преддверии принятия законопроекта Росрыболовство приступило к формированию предложений для переиздания, внесения изменений и разработки нормативных правовых актов

В настоящее время Росрыболовство в пределах компетенции осуществляет работу над предложениями для переиздания в части оформления разрешительной документации в электронном виде:

Правил оформления, выдачи, регистрации, приостановления действия и аннулирования разрешений на добычу (вылов) водных биологических ресурсов, а также внесения в них изменений, утвержденных постановлением Правительства Российской Федерации от 22 октября 2008 г. № 775

Административного регламента Федерального агентства по рыболовству по предоставлению государственной услуги по выдаче, приостановлению действия и аннулированию разрешений на добычу (вылов) водных биологических ресурсов, а также внесению в них изменений, утвержденного приказом Росрыболовства от 16 октября 2020 г. № 541

4. Росрыболовством с целью внедрения современных IT-технологий с использованием искусственного интеллекта в процессы изучения и сохранения водных биоресурсов широко используют новые цифровые технологии при рыбохозяйственных исследованиях: популяционно-генетических, гидроакустических и океанологических съемках, математическом моделировании динамики численности популяций промысловых видов, авиаучетных съемках водных биоресурсов

Исследования популяционной генетики каспийских осетровых, тихоокеанских лососей, ракообразных и моллюсков, выполненные специалистами ФГБНУ «ВНИРО» и его филиалов в 2021 году, обеспечили устойчивое лидерство института в изучении генетики промысловых гидробионтов не только в России, но и за рубежом

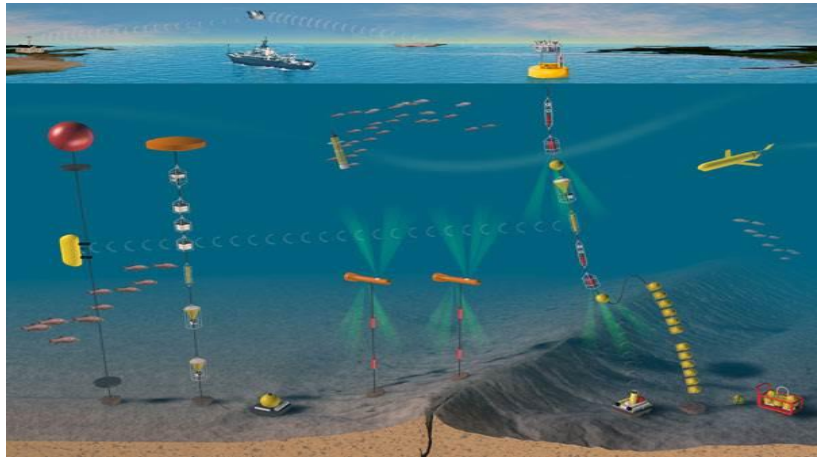

Гидроакустические съемки выполняются во всех рыбохозяйственных бассейнах. Их результаты используются для оценки численности и запасов приоритетных объектов российского рыболовства не только в российской экономической зоне, но и в удаленных районах Мирового океана

Гидроакустические комплексы использовались и для подсчета мигрирующих рыб в реках – тихоокеанских лососей на Камчатке и байкальского омуля в реке Селенге

Такие комплексы позволяют учитывать всех рыб, проходящих через сканируемое сечение реки, определять вид рыбы по характеристикам ее силы цели, а также миграции отдельных особей вверх или вниз по течению

В 2021 году научно-исследовательское судно «Атлантида» участвовало в международной тралово-акустической съемке окуня-клювача в море Ирмингера

Цифровизация исследований в области математического моделирования динамики численности и запасов промысловых видов обеспечила в целом высокую оправдываемость прогнозов общих допустимых уловов в 2021 году, что позволяет эффективно отстаивать интересы российского рыболовства в международных организациях

Технологии авиационных учетов водных биоресурсов – рыб, морских млекопитающих, водорослей – активно использовались в 2021 году в ФГБНУ «ВНИРО» и его филиалах, как наиболее эффективное направление применения цифровых технологий в рыбохозяйственных исследованиях

БЫЛИ ВЫПОЛНЕНЫ АВИАУЧЕТНЫЕ НАБЛЮДЕНИЯ ЗА ТИХООКЕАНСКИМИ ЛОСОСЯМИ НА НЕРЕСТОВЫХ РЕКАХ ХАБАРОВСКОГО И КАМЧАТСКОГО КРАЕВ, МАГАДАНСКОЙ ОБЛАСТИ И НА ОСТРОВЕ САХАЛИН

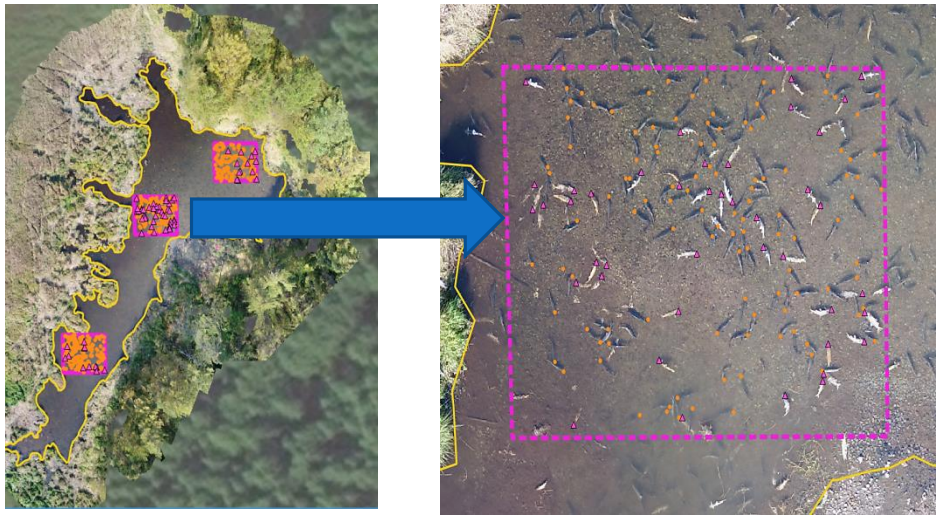

ЭТИ РАБОТЫ ПОКАЗАЛИ, ЧТО БЕСПИЛОТНАЯ АЭРОФОТОСЪЕМКА, ОБРАБОТКА ОТСНЯТЫХ МАТЕРИАЛОВ И ИХ АНАЛИЗ В ГЕОИНФОРМАЦИОННЫХ СИСТЕМАХ ПОЗВОЛЯЮТ ОПЕРАТИВНО И ЭКОНОМИЧНО ПОЛУЧАТЬ ВЫСОКОКАЧЕСТВЕННЫЕ ДАННЫЕ О ЛОКАЛИЗАЦИИ, ЗАПОЛНЕНИИ И ДРУГИХ ХАРАКТЕРИСТИКАХ НЕРЕСТИЛИЩ, ВАЖНЫХ ДЛЯ УПРАВЛЕНИЯ ЗАПАСАМИ ЛОСОСЕЙ

БПЛА с искусственным интеллектом и машинным зрением

Обработка больших массивов фотоматериалов на основе систем искусственного интеллекта для ресурсных исследований

Тип летательного аппарата для съемки

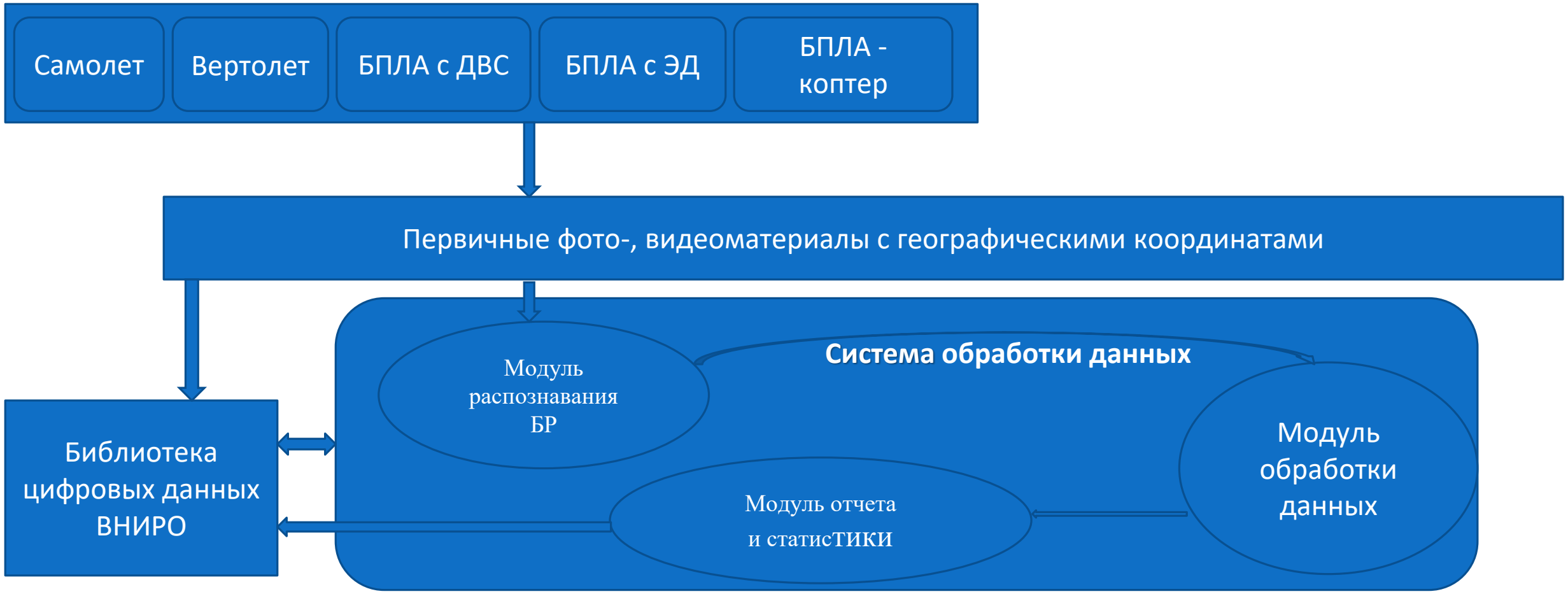

Перспективы на 2022-2024 гг.
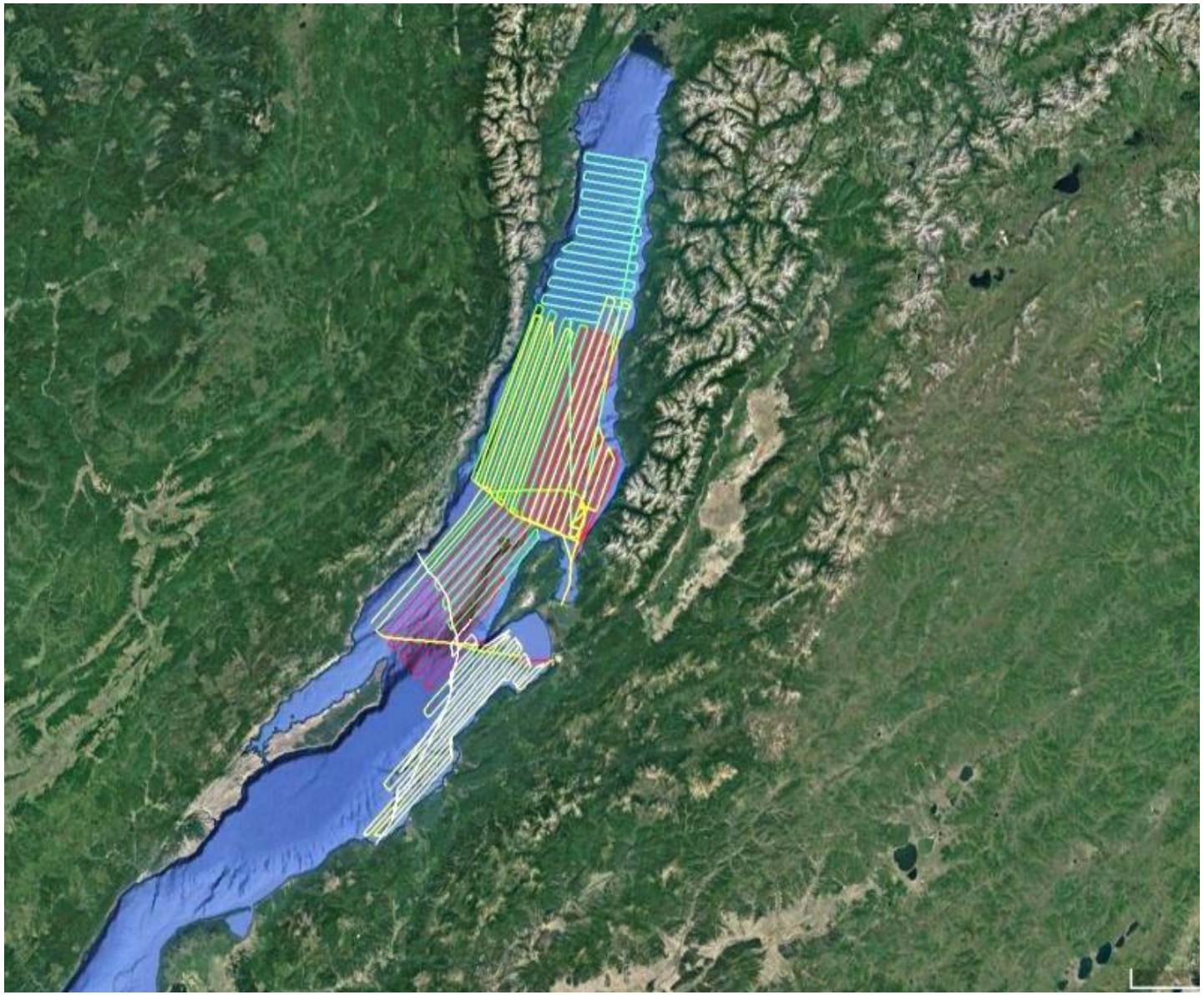
Машинная обработка больших массивов фотоматериалов на основе систем искусственного интеллекта (ИИ) для ресурсных исследований промысловых видов и автоматизированного учета водных биоресурсов